

유 학 보 고 서



구 분	유학 (O) 단기연수 ()
파 견 대 학	동화대학교
파 견 기 간	2016.08~2017.07
학과 및 학년	중국경제통상학과 4학년
성 명	이상익
제 출 일	2015.09.01

- * 유학보고서는 해외파견 유학/연수 참가를 입증하는 자료이며, 앞으로 유학을 희망하는 후배들을 위해 기록되는 자료입니다. 유학에 관련된 아래의 자료를 기초로 작성하기 바랍니다.
- * 증명사진 1매와 파견대학 및 유학관련 사진(파견대학/기숙사내부 등)을 반드시 첨부하기 바랍니다.

1. 파견대학 및 날씨, 음식, 지역 등 소개

학기시작: 2016. 8. 25

학기종료: 2016 . 01 .04

방학:

학교주소: 上海市 延安西路 1882号

상해의 날씨는 기본적으로 습윤하고 비가 자주옵니다. 막 도착한 8월말 상하이에서 느낀 날씨는 습윤하게 더운 날씨였고 겨울동안 그렇게 심하게 춥다고 느끼지는 않았지만 바람이 많이 불기 때문에 어느정도 겨울 옷을 준비해 오시는 것을 추천 드립니다. 그리고 기숙사에 난로가 없고 오로지 에어컨을 이용해 난방하기 때문에 이를 대비하고 오시는 것을 권유합니다. 남쪽 음식들은 기본적으로 북쪽음식에 비해 기름이 적어 담백합니다. 처음 오는 분들에게는 그래도 한국 음식에 비해 기름지다고 느낄 수 있습니다. 동화대는 옛 상해사람들은 복장대학으로 불리었으며 그로인해 동화대 패션학과가 중국에서 유명한 편입니다. 학교주변에서 생활에 필요한 모든 것들을 찾을 수 있기 때문에 생활하는데 불편함이 덜 했습니다.

2. 학과 및 수업소개 (현재 이수학점, 과목수강의 난이도 등)

저는 첫 학기 어학12학점 기타과목 2개 과목 6학점을 이수하였습니다. 기본적으로 어학수업은 오전 8시30분부터 12시까지 4교시 수업이고 a1~a3+반은 3개 과목 (듣기, 말하기) (독해)을 수강하고 a4~a5반은 2개 과목(듣기와 말하기) (독해)을 수강합니다. a5반이 최고난이도이고 hsk5급을 가지고 있다면 보통 a4반부터 반배치를 합니다. a4반은 독해 수업 때 별도의 교과서 없이 선생님이 선정된 주제로 중국어로 되어있는 영상, 신문기사, 수필 등을 뽑아서 교재로 사용합니다. 듣기, 말하기수업 역시 별도의 교과서는 없었고 영상감상, 토론, 간단한 게임 등을 섞어서 수업하였습니다. 그리고 학기 초 한 달에 한 두 번은 야외수업을 나갔습니다. 어학과목 시험은 월말고사 제도로 이루어 져있습니다. 성적은 1차시험 10%, 2차시험 20%, 3차시험 10%, 4차시험 30%, 출석 및 활동점수가 30%로 성적을 결정하였습니다. 또 결석 일수가 1/3을 넘게 되면 이수받지 못한다고 알고 있습니다. 제가 수업하던 반은 한국에 유학을 다녀오셨던 선생님이 계셔 정말 이해가 되지 않았던 문제들을 한국어로 물어 볼 수 있어서 좋았습니다. 기타 수업은 중국 개황, 동북아 개론수업이었으며 모두 중국어로 수업하는 과목이었습니다. 기타과목 수업난이도는 a3+에 도달한다면 수업을 이해하는데 무리가 없다 생각합니다. 제가 선택한 기타과목 두 수업모두 한국인 위주로 반이 편성되어있어 이 부분이 아쉬운 부분이기도 하였습니다. 중국개황, 동북아 개론 과목은 기말고사 50% 출석 50%로 성적을 반영하였습니다.

3. 기숙사 및 유학생 현황 (기숙사 숙소 및 사용요금을 정확하게 기재, 기숙사 사진 첨부)

기숙사는 학교에서 기숙사비용을 지원하였기 때문에 온수비, 세탁비를 제외한 비용은 들지 않았습니다. 세탁비는 짝수 층마다 있는(3호기숙사 기준) 공용 세탁기에서 1회 4원, 세탁실 이용시 1회에 20원입니다. 기숙사내에 냉장고, tv가 비치되어있습니다. 기본적으로 1인 2실방을 이용하며 방내부마다 화장실이 있습니다. 기숙사는 1인 2실, 2인 2실, 1인 1실이 있으며 1인 2실을 이용하시면 많이 좁다고 느낄 수 있습니다. 이 때문에 많은 학생들이 침대와 책상위치를 옮기어 공간을 절약하기도 합니다. 또한 층마다 남녀구분은 없기 때문에 옆방에서 다른 국적의 다른 성별의 학생이 이용하기도하며 보통 룸메이트를 맞춰줄 때는 같은 한국인을 넣어줍니다. 기숙사내에서도 한국인이 가장 많으며 기숙사 프론트에 주중 낮 시간마다 외국인학생들이(한국인포함) 생활지원 통역근무를 하기 때문에 기숙사 직원들과 소통이 안 될 때 통역을 도와줍니다. 유학생 현황은 한국인이 다수이고 태국, 베트남, 미얀마 등 동남아학생들이 많고 남미, 유럽유학생들도 적지 않게 있습니다. 앞서 기숙사에 난방이 없고 에어컨만 있다고 언급하였는데 기숙사 내부에선 전열기구를 사용을 금지하고 있습니다. 화재위험과 전기가 내려가는 것을 막는다는 이유로 금하기 때문에 불시단속이 이루어지고 몰래 전열기구들을 가져 온 학생들 중 불시단속 기간 때 압수당하는 일들을 많이 보았습니다. 기숙사 인터넷은 유학생지원 사무실이나 수업 듣는 건물 옆 매점 내 통신사에서 신청을 할 수 있습니다. 기숙사를 들어갈 때는 학생증을 이용해 방문, 기숙사 입구에서 2중 보안을 통해 들어갈 수 있기 때문에 학생증을 분실하지 않도록 잘 소지하셔야 합니다. 온수 이용도 학생증을 번기 위쪽 단말기 위에 올려놓게 되면 온수를 이용 할 수 있습니다. 저는 530원을 무료로 학교에서 제공해 주었고 다 쓸 때 새로 충전하여 사용하였습니다. 하루 온수 사용금액은 계절, 사람, 방의 수압 별로 차이가 있는데 보통 하루 3~5원씩 사용하였습니다. 또 기숙사에서 나오는 물이 한국에서 이용하던 수도물과 차이가 있기 때문에 한국에서 샤워기 필터를 가져오셔서 이용하시는 것을 추천 드립니다. 기숙사에서 기본적으로 침구류를 제공하지만 마음에 들지 않을 경우 개인이 구매해서 사용하기도 합니다. 전기이용은 한 달에 한번정도 정해진 전기량을 다쓰면 두꺼비집이 내려가게 되는데 이때 1층 기숙사 보안직원에게 말을 하면 추가 비용 없이 다시 전기를 이용할 수 있습니다.

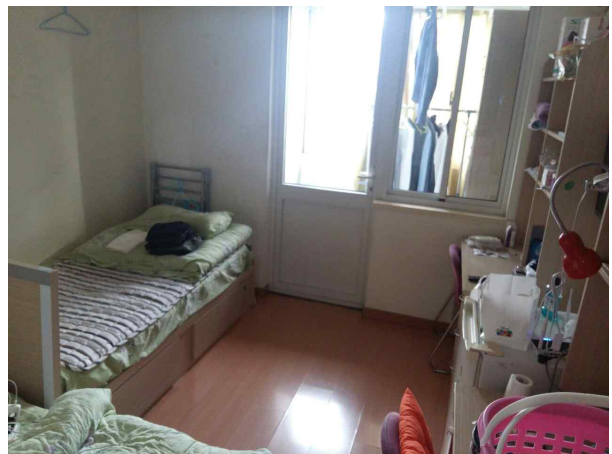
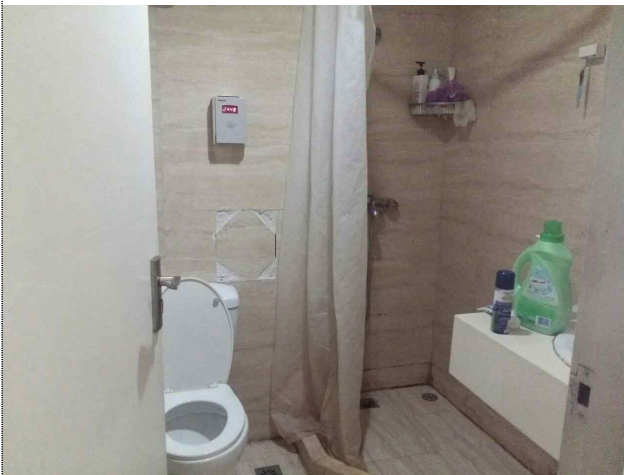

4. 식비, 용돈, 책, 핸드폰 등의 기타 생활비(학비와 기숙사비를 제외한 소요비용)

식비는 하루에 60원정도로 이용한다고 생각하시면 됩니다. 용돈은 기본생활만 하신다면 한달 3000위안 밑으로 생활가능하다고 봅니다. 교재비는 수업마다 다르지만 제가 듣던 어학수업, 동북아개론 중국개황수업에서 책값을 요구하지 않았습니. 통신비는 한 달 50원정도로 이용하였습니다. 싼 요금을 이용하면 그만큼 용량이 턱없이 부족하고 용량부족으로 추가요금을 많이 내는 경우가 많으니 적당한 요금을 찾아서 이용하시길 추천 드립니다. 교통비는 지하철이 바로 앞에 있고 중국의 교통비가 비교적 저렴한 편이기 때문에 한 달 100원도 나오지 않습니다. 만약 택시를 이용하신다면 기본요금이 14원, 16원부터 시작이고 중국 어플리케이션 디디, 우버를 이용하신다면 택시비를 좀 더 많이 아끼실 수 있습니다. 유학생할 정착비로 3천원 이상의 비용을 소비하였습니다. 학교 교내에 혹은 정문에 있는 편의점에 중국은행atm이 있기 때문에 많은 금액을 한국에서 환전하실 필요는 없습니다. 또 초기정착 비용 중 가장 많이 쓰게 되는게 생활용품 구매비용인데 적지 않은 비용이 들게 됩니다. 이 때 여러 친구들을 모아서 회원권을 만들고 생활용품을 구매하시면 좀 더 싸게 구매 할 수 있습니다. 중국 마트들은 회원가와 비회원가가 다르고 할인폭도 매우 차이가 크기 때문에 마트에서 구매를 하시고 초기에 돈을 좀 더 아끼고자 하신다면 이 방법을 추천해드립니다.

5. 이 학교를 선택한 후배들에게(장단점 등)

제가 느끼기엔 동화대 수업 커리큘럼이 타 대학들 평균에 비해 좋다고 생각하고 있습니다. 수준별로 분반이 다양하게 나뉘어져있고 수업 외적으로 학생들의 생활을 위한 지원도 좋습니다. 학생이 아프면 선생님 혹은 학생이 같이 병원에 가주는 서비스도 있고 교통이 매우 좋아 상해 시내를 돌아다니기 매우 편리합니다. 학교 옆에 연안시루 3,4호선 지하철역이 있고 한정거장 거리로 상하이시를 횡단하는 2호선, 10호선이 있습니다. 그리고 최근 학교앞에 brt가 완공되어 교통이 매우 편리해졌습니다. 홍차오 공항이 학교에서 가까이 있고 열차역도 주변에 있기 때문에 타 지역으로 여행 다니기도 편리하다고 생각합니다. (학교를 오실 때는 픽업이 있는 공항을 이용하시고 한국으로 돌아가는 비행기표는 홍차오 공항을 구매하시는 것을 추천합니다.) 상하이 지역 특징이 경제중심도시다 보니 여러 교류회와 활동이 많아 찾아보신다면 여러 기회를 만나보실 수 있습니다. 학교를 선택하실 때 한국인이 많아서 싫어하는 대도시를 선택하기 싫어하는 분들을 많이 보아왔습니다. 개인적인 의견으로는 상해를 제외한 다른 곳에서 2년 생활 해본 제 의견을 말씀드리면 생활하며 한국인들과 어울릴지 중국인 혹은 다른 나라사람들과 어울리는 것은 자기가 하기 나름입니다. 수업 때 한국인이 많아 불편함이 생기는 것은 어쩔 수 없지만 제가 경험한 어떤 지역을 가더라도 외국인의 비율 중 한국인은 항상 다수이기 때문에 다른 곳과 차이는 없다 생각합니다. 단점이라 생각한다면 물가가 타 지역에 비해 높다는 것이지만 동화대에서 기숙사 비를 지원해주는 것을 감안하신다면 이런 단점 또한 해결이 됩니다. 이런 여러가지 이유로 후배님들께 이 곳 동화대학교를 추천합니다.

6. 한 학기 / 1년 동안의 유학생생활을 마친 소감

한국에서 있던 수업과 달리 이곳에서 교환학생으로 오며 하였던 수업은 P/F이기 때문에 부담감 없이 학교 수업을 나갈 수 있었습니다. 그런 부담감이 적었기 때문이었는지 이번학기동안 학교생활을 하며 여러 가지 행사, 활동에 참여 해보았습니다. 그로 인해 많은 것을 새롭게 보았고 여러 사람들과 만나보며 과거 가지고 있던 중국에 대한생각들을 또 다시 고쳐보게 되었습니다. 2014년 과거 별에서 온 그대가 유행하던 그 시절과 최근 사드문제로 한국과 중국의 관계가 좋지 않은 시기 둘 다 중국에 있어보며 느껴본 한국인을 대하는 일반 중국 사람들의 태도는 전과 크게 다르지 않았습니다. 하지만 기업 주최 활동, 행사들이 취소되는 것을 보며 한중관계가 좀 더 해결해야 할 문제들이 많은 것을 느끼게 되었고 이런 좋지 않은 분위기 속에서도 중국에서 고군분투하는 재중교민들을 보며 많은 것을 배우게 되었습니다. 앞으로 남은 한 학기 열심히 배우며 미래에 도움이 되는 경험을 좀 더 쌓아보고자 합니다. 부족한 글이지만 이 글을 읽으시는 중국유학을 준비하시는 후배, 학우님들의 유학생생활 준비에 조금이나마 도움이 되길 빌며 앞으로 학우님들의 성공을 기원하겠습니다. 감사합니다.

