

유 학 보 고 서

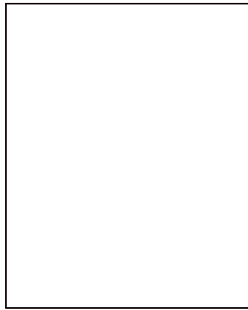

구 분	유학 (o) 단기연수 ()
파 견 대 학	청도빈해학원
파 견 기 간	2016.09~2017.06
학과 및 학년	중국통상학과 3학년
성 명	이 다 현
제 출 일	2015.02.02

- * 유학보고서는 해외파견 유학/연수 참가를 입증하는 자료이며, 앞으로 유학을 희망하는 후배들을 위해 기록되는 자료입니다. 유학에 관련된 아래의 자료를 기초로 작성하기 바랍니다.
- * 증명사진 1매와 파견대학 및 유학관련 사진(파견대학/기숙사내부 등)을 반드시 첨부하기 바랍니다.

1. 파견대학 및 날씨, 음식, 지역 등 소개

학기시작: 2016.09

학기종료: 2016.12

방학: 2016.12.27~2017.03.05

학교주소: 山东省青岛市黄岛区嘉陵江西路 425号 青岛滨海学院

칭다오빈해학원은 산둥성 칭다오시에 속해있는 황다오구에 위치하며, 인천국제공항에서 비행기로 한 시간~한 시간 반 사이, 칭다오류팅국제공항에서 학교까지 공항버스로 두 시간 이내로 소요됩니다. 한국과 가장 가까워 기후가 한국과 매우 비슷하나, 해안지역이라 습하고 바람이 많이 불기 때문에 체감적으로 좀 더 덥고 습습합니다. 황다오구는 현재 개발구라고 불리며 바다와 인접해 있고, 여러 상점, 백화점, 영화관 등 문화시설이 계속 발달되고 있습니다. 또한, 관광지로 유명한 칭다오 시내까지는 버스타고 대략 한시간정도 걸리기 때문에 칭다오 여행하기에 어렵지 않습니다. 택시 등 다른 교통수단을 이용할 경우, 바다를 건너는 지하철을 지나야하기 때문에 별도의 통행료(10위안)가 부과됩니다. 학교 뒷편으로는 아직 개발 중이기 때문에 조용한 편이고, 기숙사가 있는 서문 바로 앞에 큰 마트와 15분정도 걸어가면 시장이 있으며, 주말마다 학교 앞에서 따로 시장이 열리기도 합니다. 음식은 산둥성 지역적 특색이 강한 편이나 적응하기 어렵지 않습니다. 학교 교내 식당은 한 끼에 10위안 전후로 다른 외부 식당에 비해 저렴하게 이용할 수 있습니다.

2. 학과 및 수업소개 (현재 이수학점, 과목수강의 난이도 등)

빈해대학은 각 반당 정원 15명 내외로 초급, 중급, 고급 총 세 반으로 분류 됩니다. 초급반에선 기본 성조와 병음 읽는 기초부터 배우고, 중급반은 hsk4급 수준, 고급반은 hsk5급~그 이상 수준입니다. 반이 세 반 밖에 없어서 각 반마다 수준 격차가 있으며, 최종 고급반까지 수강 난이도는 hsk5급 정도 수준이기 때문에 난이도는 타 학교에 비해 낮은 편입니다. 그래서 고급반까지 이수한 학생들은 각 재량에 따라 본과수업을 병행하기도 합니다. 현재 어학당에서만 듣는 수업은 총 6과목 중입니다. 그 중 말하기, 문법, hsk, 읽기, 듣기 이 5가지 과목은 매일 아침 8시부터 12시까지 진행되며, 목요일 오후에 태극권(문화수업)을 수강하였습니다. 문화수업은 학기마다 과목이 변경됩니다. 중간고사 없이 출석 50%, 기말고사50%로 성적결과가 나오기

때문에 출석이 중요한 편이며 말하기 시험은 개인 혹은 단체로 연극을 통해 시험 봅니다.

3. 기숙사 및 유학생 현황 (기숙사 숙소 및 사용요금을 정확하게 기재, 기숙사 사진 첨부)

기숙사는 서문 바로 옆에 위치한 건물로 유학생, 교수님들, 졸업생들과 함께 남녀 기숙사 따로 구분 없이 한 건물에서 거주하며 1인실부터 4인실까지 있습니다. 한국인 유학생들은 보통 4인실로 배정 받습니다. 4인실 기숙사 내부는 공용 부엌과 2개의 화장실, 각자 4개의 방이 있고, 2개의 공용 베란다와 각 방에도 따로 배치되어 있습니다. 또한, 거실엔 쇼파와 tv가있어 4인이 쓰기에 충분하였습니다. 기숙사 안에서 발생하는 여러 고장이라 던지 어려운 점은 기숙사 관리 아저씨나 중국 학생들이 적극적으로 도와주고 있어 어렵지 않게 해결할 수 있습니다. 따로 청소해 주시는 분은 없고 개인이 각자 청소해야 합니다. 2인실은 가격 차이가 있는 대신 좀 더 깨끗하고 에어컨, 난방시설 등이 잘 되어 있습니다. 또한, 모든 학교 출입구와 기숙사 입구에서 학생 카드를 소지하지 않는 외부인은 들어갈 수 없어 안전한 편입니다. 엘리베이터는 양쪽 끝에 2개씩 총 4개가 있고, 난방시설은 자동제어를 통해 학교 자체 내에서 일괄 통제하며 에어컨, 선풍기, 냉장고 등은 따로 설치되어 있지 않아 필요에따라 각자 구입해야 합니다. 기숙사비는 별도의 수도세, 전기세, 관리비 등 없이 한 학기에 총 3000위안, 일 년에 6000위안입니다.

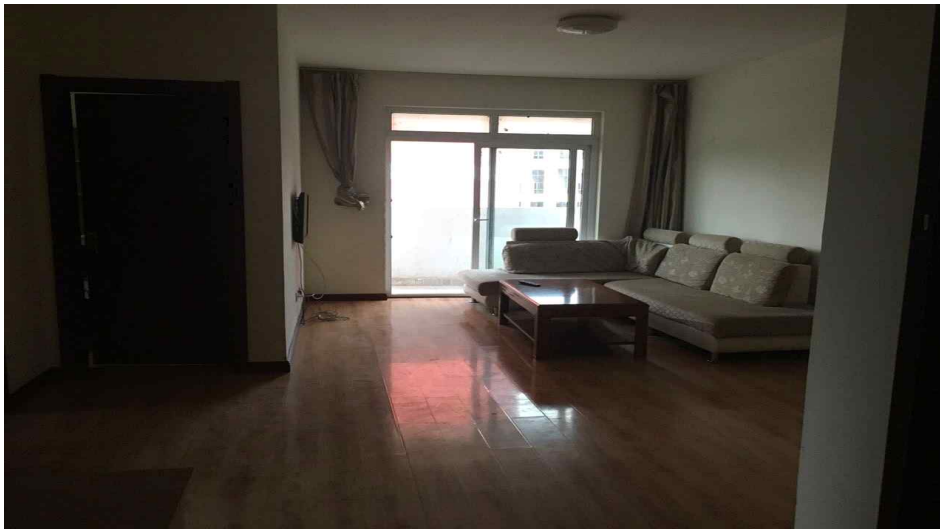

4. 식비, 용돈, 책, 핸드폰 등의 기타 생활비(학비와 기숙사비를 제외한 소요비용)

택시비 기본 9~12위안, 버스비 1위안 등 교통비나 식대에 있어 아직까지 중국의 물가는 한국보다 저렴합니다. 그러나 카페, 여가시설, 의류 등은 한국과 물가가 비슷하고, 냉장고, 와이파이이용료, 통신비, 주방도구 이 외에도 물과 같은 생활용품 등을 모두 직접 구매하여 생활하다보니 한국에서 쓰던 한 달 용돈과 비슷하게 소비하였습니다. 와이파이는 각 방마다 교내 리엔통 통신사를 통해 설치할 수 있습니다. 설치비와 별도로 매달 1인당 60원씩 총 240원을 주고 이용하였습니다. 핸드폰 통신비는 마찬가지로 리엔통 통신사를 이용하였고, 달마다 들어오는 학교 교내 전용데이터로 보통 충분히 사용하지만 이를 초과시 많은

요금이 부과됩니다. 해외보험은 한국에서 사전에 가입해오지 않는 이상 무조건 가입해야 하는 것이 학교 규정입니다. 첫 달엔 여러 생활용품 구입뿐만 아니라 책값, 보험료, 신체검사비 등으로 많이 드나 첫 달 이후엔 평균 40만원정도 소비하였습니다.

5. 이 학교를 선택한 후배들에게(장단점 등)

칭다오는 온난한 기후와 더불어 바다와 인접한 휴양관광지로 대도시에도 불구하고 복잡하지 않습니다. 이전 독일의 지배를 받은 영향으로 이국적인 건물들 덕에 중국 속 작은 유럽이라 불릴 정도로 경치가 아름다운 관광지가 많으며 칭다오 맥주와 와인의 본고장인 만큼 맥주, 와인박물관이 있고 상하이의 동방명주를 본따서 만든 5.4광장의 전경이나 잔교의 야경 또한 아름답습니다. 또한, 바다와 인접해 예전부터 여러 나라와 교류지었던 산동성엔 칭다오시 뿐만 아니라 장보고기념관, 태산 등이 위치한 여러 유명 관광지를 칭다오역에서 2-3시간 이내로, 베이징, 톈진, 상하이, 서안 등과 같은 대도시들도 기차타고 6시간 전후로 도착 할 수 있습니다.

기숙사와 학교 건물은 각각 북쪽끝, 남쪽끝 캠퍼스 정반대에 위치해 있고, 버스를 타고 갈 순 있지만 걸어가는 것과 소요되는 시간은 비슷합니다. 학교 자체적으로 청결, 보안, 흡연금지, 안전 관리 등에 꼼꼼한 편이며, 선생님들께서는 모두 열정적이셨고, 어려운 일 등이 있을 때 친절히 적극적으로 도와주셨습니다. 어학당 수업을 듣는 학생들은 한 두명을 제외하고 모두 한국인 밖에 없습니다. 유학생들은 특별한 규제없이 자율적인 소등과 학교 외출입 등이 가능하나 중국인 학생들은 저녁까지 신문읽기와 자습이 매일 필수적으로 이루어지고, 일요일만 학교 밖으로 나갈 수 있으며 기숙사 출입가능 시간과 10시30분 이후엔 전원 소등입니다.

6. 한 학기 / 1년 동안의 유학생활을 마친 소감

9월 초 칭다오에 도착하여 한국에 돌아오기까지 긴 시간이었지만 그에 반해 매우 짧은 하루들이었습니다. 중국에 가기 전 짚던 많은 계획과 다짐들이 남은 반 학기에 이어 후회없이 이뤄지길 바라며, 물론 아쉬운 부분도 많지만 제 인생에 있어 이번 중국 유학은 다신 경험하기 힘든 매우 소중한 기회였고, 중국이란 나라에 대해 더 다가갈 수 있는 계기가 되었습니다.